

# 警察大學警佐班第37期第7小組 專題報告討論



楊鴻儒涉嫌中橫雙桶屍案偵辦經過討論報告

# 報告



壹、偵辦緣由

貳、犯罪事實概述

叁、偵辦歷程與特點

肆、司法審理起訴結果

伍、結語

## 壹、偵辦緣由：



局始警求索事將本不例。分，員追線湊，。案地案理度般拼際出作功轄報受態絲下之石合成所局，極蛛度明落力滿地分檔積從感浮水通圓蹤本建能力敏證求隊組失向理仍戮高跡以、小於轉受，繭在廓相組案屬逕案為剝隊輪真業專家轄口不絲團件件專辦，本人而抽辦案案各偵蹤屬蹤小辦承於求大組失籍失案大，，追刑共轄戶通以案跡案辦局，他者普不小蹤蹤偵警下為死以能由者失向及確係因，，。蹤純方隊明翁屬案下案失單案察工老家報重本找非刑偵分姓，理繁辦尋並成與調賴後受務偵中案轉所協因拒所勤相證本件出在起被出項真事現案派此案案派各件渺發蹤為彼本報由在案渺證失案分



	尺寸 (公分)	桶內證物	隨行 證人	殺人動機	棄屍地點	殺人手法	死亡 原因	棄屍 順序	發現 順序
陳彰克 綠桶	90x60	死者及物證 件書信...	2人	覬覦死者女友 財產	中橫119.2K	伴稱帶出遊後，飲料加入安眠藥與肌肉鬆弛劑交叉使用導致 窒息死亡	窒息 死亡	先	後
賴光雄 藍桶	65x52	死者無證件	1人	因賭債多次當眾 數落懷恨在心	中橫119k	伴稱帶其出遊後，飲料加入安眠藥與肌肉鬆弛劑交叉使用導致 窒息死亡	窒息 死亡	後	先

## 貳、犯罪事實概述

### ● 一、殺害陳○客部分

楊○儒與陳○客為結識多年之朋友，僅因陳○客曾私下表示其女友楊○貴資產頗豐，並借貸他人鉅額金錢，致使楊○儒心生貪念，覬覦楊○貴之資產，為取陳○客而代之，認非殺害陳○客，別無他途，遂萌生殺意，於民國 104 年 6 月 27 日上午 5 時 50 分許，假借欲搭載陳○客前往南投遊玩，楊○儒於途中伺機將摻有鎮靜安眠Zolpidem（即使蒂諾斯 Stilnox）之飲料讓陳○客飲用後，楊○儒見陳○客失去意識後，即返回其烏日區住處，將已昏迷之陳○客以頭下腳上之方式塞入鐵桶內，再持扳手將鐵桶上方之桶箍螺帽拴緊，導致陳○客因前述藥物作用及置於缺氧環境而窒息死亡。楊鴻儒即連繫不知情之杜○海及何○貴前來其住處，共同將裝有陳○客屍體之鐵桶搬運至上開休旅車後行李廂後，前往中橫 119.2 公里處（花蓮鄉秀林鄉），合力將鐵桶推落山谷。嗣因陳○客行蹤不明，楊○貴遂向臺中市政府警察局第三分局健康派出所通報失蹤人口（派出所受理通報協尋）。



## ● 二、殺害賴○雄部分

- 台中市政府警察局第四分局於104年7月14日受理賴○雄人口失蹤案旋即展開調查以小案大辦精神，抽絲剝繭現失蹤案並不單純報請地檢署指揮偵辦。楊○儒與賴○雄為牌友。因賴○雄懷疑遭楊○儒詐賭，而與楊○儒多所爭執，除要求賠償損失外，並攔阻其他賭客進入賭場賭博，且揚言將報警取締，致使楊○儒怒不可抑，遂萌生殺意，先虛意對賴○雄以優渥條件和解，藉此鬆懈賴○雄心防，再藉詞邀約賴○雄於104年7月12日上午共同前往臺東旅遊，賴○雄不疑有他應允後，於該日上午5時40分許，即獨自騎乘車牌號碼JPQ-XXX號普通重型機車前往楊○儒住處赴約。嗣楊○儒在旅遊途中伺機將摻有鎮靜安眠劑Stilnox之飲料讓賴○雄飲下後而失去意識，旋即駕車返回住處，將已昏迷之賴○雄以頭下腳上之方式塞入鐵桶，再以相同手法拴緊鐵桶上方之桶箍螺帽，致賴○雄因前述藥物作用及置於缺氧環境而窒息死亡。楊○儒再駕車搭載不知情之賴○欽前往上開棄屍地點旁200公尺處，將該鐵桶推落山谷。嗣楊○儒見事跡敗露，即籌畫如何潛逃，躲避警方查緝，經與吳○條聯繫後，吳○條基於藏匿人犯之犯意，於104年8月中旬某日至同年9月初間某日，將其位在臺南市左鎮區工寮附屬之鴿舍，提供楊○儒藏匿及住居，以此方式供給處所而藏匿人犯楊○儒，以此方式規避警方查緝，吳○條即以前述方式隱避楊○儒行蹤。



### ● 三、科學鑑識，建立牢不可破之物證關聯：

- 偵辦此案最大的障礙因素是「時間」，因為據報後距案發時間已相隔數月，惟經檢察官指揮專案小組成員積極對本案屍桶、被告楊○儒駕駛車輛及住處進行搜索、勘驗及採證，建立兩屍桶間、屍桶與上開車輛間及屍桶與被告楊○儒住處間之證據關聯性，並進行現場模擬，究明被告楊鴻儒之裝屍過程，始由鑑識人員在被告楊○儒駕駛車輛副駕駛座門框下方，採集到與上開屍桶油漆成分相似之油漆殘渣。又就其前案犯罪行為模式予以分析，得知其有用藥迷昏被害人之慣行，進而查得其鎮靜安眠藥劑之來源，並核與法醫研究所檢出屍體殘留鎮靜安眠劑之成分相同。





#### ● 四、克服傳統蒐證困境，取得關鍵監視器畫面：

- 如前之時間因素，於發現被害人陳○客屍體後，相關監視器畫面大多已遭覆蓋。惟專案小組成員毫不氣餒，積極研發新科技軟體，取得相關路口之監視器主機及再次搜索被告楊○儒住處後扣得其刻意刪除關鍵畫面後藏匿之監視器主機後，抽絲剝繭還原相關監視畫面。更利用新科技軟體勘察被告楊○儒扣案之行動電話定位紀錄，證明被告楊鴻儒先後於 6 月 27 日及 7 月 12 日均自烏日住處前往中橫之棄屍地點，使得被告楊○儒之殺人犯行 無所遁形。

#### ● 五、跟監埋伏、科技蒐證：

- 為查明楊○儒行蹤，除調閱相關車行紀錄及路口監視錄影畫面研判，並佐以其使用車輛之過戶紀錄後，察覺楊○儒於案發後旋將車輛轉賣至臺南市歸仁區之車行，專案小組立即南下跟監埋伏，期間根據中古車輛買賣合約書中楊○儒留載之行動電話門號，調閱申設人資料並進行通訊監察結果，獲悉吳○條涉嫌將楊○儒藏匿在前述工寮。惟上開工寮藏匿在原野叢林之中，外觀上難以辨識出入口，經專案小組調借裝有高解析畫素之六軸飛行器蒐證結果，方得以辨別相關地理位置，而順利拘提楊○儒到案。



## 叁、偵辦歷程與特點：

- 本案係臺中市政府警察局第四分局於104 年 7 月14日受理賴○雄之失蹤人口案，除立即通報協尋及積極查訪外，並於 8 月 31 日報請指揮偵辦。台中地方法院檢察署林依成檢察官據報後研判被害人賴○雄恐遭殺害，立即召開專案會議密集研商。期間同年 10 月 4 日因被害人賴光雄家屬致該地召魂又意外發現第二桶屍，在同一地點附近尋得上開綠色鐵桶，查證結果被害人陳○客亦為本轄失蹤人口，且與楊○儒亦有關聯，檢察官旋指揮臺中市政府警察局刑事警察大隊及第三、四分局進行偵查，是辦案團隊即綜整兩案事證、縝密偵查而查獲本案。
- 本案偵查特點如下：

# 一、桶屍案相關人：

- 涉嫌人：楊○儒、無業治安顧慮人口曾犯強盜竊盜詐欺等案因強盜案假釋中。
- 被害人：賴○雄
  - 1、與楊嫌關係：牌友
  - 2、被害原因發生：因賴民懷疑楊詐賭嫌隙懷恨在心，誘騙東部旅遊車上以安眠藥肌肉鬆弛劑摻於飲料引入昏迷窒息裝鐵桶丟棄中橫路段山崖。(先尋獲後遇害)
- 被害人：陳○克
  - 1、與楊嫌關係：土地仲介工作夥伴
  - 2、被害發生原因：覬覦誤以為被害陳男其女友從事土地買賣財力雄厚位財橫刀奪愛誘騙出遊以安眠藥肌肉鬆弛劑摻飲料引入昏迷窒息裝鐵桶丟棄中橫路段山崖。(先遇害後尋獲)

## 二、刑事局行為科學股分析楊嫌性格：

- 楊○儒自小因屢屢犯案長期監獄服刑日簽因以強盜案服刑假釋出獄中，因長期犯案維生對於警察偵查辦案作為方式熟悉殺人過度愛乾淨、整潔、嚴謹或墨守成規；或者是變成反抗式的髒亂而發展出「肛門性」人格，在行為上表現冷酷、頑固狡猾、剛復、吝嗇思路清晰、態度冷靜等偵辦過程雙方鬥智。年少時曾飼養老虎、熊等猛獸宰殺販賣維生，分析昔日做案方式常以安眠藥昏迷被害人強盜財物等手法，生性殘忍冷酷心思縝密，故在殺人後將證物湮滅乾淨，逃亡期間不時在各地利用公話騷擾警告相關證人使致心生畏懼，不敢出面作證閃避警方訪查。殺人手法以不見血，善於心計到案後對於犯案過程編撰完整故事試圖脫罪製造他殺假象。

### 三、偵辦作為及科學證據：

- 偵辦作為：
- (一)地區查訪：失蹤人口受理、治安人口過濾查訪。
- (二)監視器調閱分析：犯嫌住家監視器主機(舊主機毀損還原)相關犯案過程路線監視器調閱
- (三)公用電話、手機通聯及基地台掃描定位分析：
- (四)基地台掃描、基地台掃描(藏匿地點鎖定)。
- (五)手機網路交友網頁及地圖時間軸分析(犯案時間路線還原重建)。
- (六)做案、逃亡交通工具車行記錄定位監控通知及GPS追蹤，個人手機警政APP網頁。
- (七)商藉民間開發4K影像多軸飛行器山區搜尋嫌犯落腳藏匿處。
- (八)犯嫌犯罪行為心理剖析、證人測謊分析、死因及毒物、微物(毛髮、體液、車內鐵桶漆痕)及文書分析鑑識。(本案鑑識工作除槍彈鑑識股未參與其餘單位全加入)

## ■ 鑑識科學



01 | 業務簡介

02 | 刑事科學期刊

03 | 鑑識小百科

04 | 常見Q&A

05 | 鑑識新知

06 | 相關連結

### ■ 【業務簡介】 | 股別

鑑識科底下細分了幾個股別，包括：槍彈股、化學股、微物股、文書鑑定股、影音股、測謊股、行為科學股、綜合股



## (一)地區查訪：失蹤人口受理、治安人口過濾查訪。

- 失蹤人口查尋作業要點：
- <http://glrs.moi.gov.tw/LawContent.aspx?id=GL000128>





## 失蹤人口系統--資料報表

頁次：第 1 / 1 頁

製表日期：104年9月26日

製表單位：臺中市政府警察局第四分局偵查隊

發	案號:P1040772LY13PDT 有照 協尋別:緊急 受理:臺中市政府警察局第四分局春社派出所(林良發) 姓名:賴光雄 別號: 性別:男 身分證號:B101324789 出生日期:032/02/08 慣用語言:台語 心智:正常 身高:155 體型:中等身材 視力:正常 聽力:重聽 褲/裙: 深色西裝長褲 配戴物品:無 職業:其他 鞋:皮的軟球鞋 痣(疤):無 血型:O 頭髮:略微禿頭 上衣:不知道 發生原因:其他原因(請敘述) 肢體其他明顯特徵:走路會一跛一跛的 原住民否:否 發生文字描述: 沒有特別原因外出至今就沒有回來 戶籍地址:臺中市南屯區寶山里14鄰寶山5街117-18號 發生地址:臺中市南屯區寶山里14鄰寶山5街117-18號 發生日期:104/07/12 發生地點:自宅 可能去向:南部 失蹤時使用之交通工具:重機車 車號:JPQ-515 報案人:高衍真 與失蹤人關係:公媳 是否同意公開協尋:是 是否提供相片:是 報案人證號:L222138621 報案人生日:062/09/11 報案人電話:0958264999 手機:23829818 報案人住址:臺中市南屯區寶山里寶山五街117-18號 報案人陳述及留言: 報案人高衍真表示公公賴光雄外出後不知去向,至今尚未返家擔心其安危,報案協尋。 經過及處理情形:報案人高衍真稱其公公賴光雄外出至今尚未返家報案協尋。	
生		受理輸入日期:104/07/14 12:57 受理日期:104/07/14 12:57
尋 獲	尋獲單位: 尋獲單位電話: 尋獲縣市: 尋獲地點:	尋獲受理人員: 尋獲方式: 查獲輸入時間: 尋獲日期:

## (二)監視器調閱分析：犯嫌住家監視器主機(舊主機毀損還原) 相關犯案過程路線監視器調閱







13	楊鴻儒持用手機 0988573000內資料	104/7/12		楊0儒持用手機 0988573000 當日網路經緯度地位點	<table><tr><td>2015-07-12T14:29:28</td><td>121.2814942</td><td>24.1441044</td><td>546台灣南投縣仁愛鄉仁和路</td></tr><tr><td>2015-07-12T14:26:02</td><td>121.2869658</td><td>24.1613667</td><td>546台灣南投縣仁愛鄉台14甲線</td></tr><tr><td>2015-07-12T14:25:01</td><td>121.3102483</td><td>24.1797407</td><td>972台灣花蓮縣秀林鄉中部橫貫公路39號</td></tr><tr><td>2015-07-12T14:24:01</td><td>121.3420209</td><td>24.1849092</td><td>972台灣花蓮縣秀林鄉中部橫貫公路</td></tr><tr><td>2015-07-12T14:22:55</td><td>121.3093769</td><td>24.1805464</td><td>972台灣花蓮縣秀林鄉台14甲線51號</td></tr><tr><td>2015-07-12T14:18:13</td><td>121.3093769</td><td>24.1805464</td><td>972台灣花蓮縣秀林鄉台14甲線51號</td></tr><tr><td>2015-07-12T14:17:12</td><td>121.3093769</td><td>24.1805464</td><td>972台灣花蓮縣秀林鄉台14甲線51號</td></tr><tr><td>2015-07-12T14:15:53</td><td>121.3093769</td><td>24.1805464</td><td>972台灣花蓮縣秀林鄉台14甲線51號</td></tr><tr><td>2015-07-12T14:14:42</td><td>121.3084212</td><td>24.1795592</td><td>972台灣花蓮縣秀林鄉台14甲線51號</td></tr><tr><td>2015-07-12T14:13:12</td><td>121.3084212</td><td>24.1795592</td><td>972台灣花蓮縣秀林鄉台14甲線51號</td></tr><tr><td>2015-07-12T14:11:45</td><td>121.3110175</td><td>24.1799607</td><td>972台灣花蓮縣秀林鄉中部橫貫公路39號</td></tr><tr><td>2015-07-12T14:10:05</td><td>121.2889311</td><td>24.1634092</td><td>972台灣花蓮縣秀林鄉台14甲線</td></tr><tr><td>2015-07-12T14:03:06</td><td>121.2822603</td><td>24.1458409</td><td>546台灣南投縣仁愛鄉台14甲線</td></tr><tr><td>2015-07-12T14:01:42</td><td>121.2822603</td><td>24.1458409</td><td>546台灣南投縣仁愛鄉台14甲線</td></tr><tr><td>2015-07-12T14:00:26</td><td>121.2833221</td><td>24.1457251</td><td>546台灣南投縣仁愛鄉台14甲線</td></tr><tr><td>2015-07-12T13:59:13</td><td>121.2708671</td><td>24.1277714</td><td>546台灣南投縣仁愛鄉仁和路</td></tr><tr><td>2015-07-12T13:58:12</td><td>121.2708671</td><td>24.1277714</td><td>546台灣南投縣仁愛鄉仁和路</td></tr><tr><td>2015-07-12T13:57:14</td><td>121.2708671</td><td>24.1277714</td><td>546台灣南投縣仁愛鄉仁和路</td></tr><tr><td>2015-07-12T13:54:42</td><td>121.2708671</td><td>24.1277714</td><td>546台灣南投縣仁愛鄉仁和路</td></tr><tr><td>2015-07-12T13:51:46</td><td>121.2708671</td><td>24.1277714</td><td>546台灣南投縣仁愛鄉仁和路</td></tr></table>	2015-07-12T14:29:28	121.2814942	24.1441044	546台灣南投縣仁愛鄉仁和路	2015-07-12T14:26:02	121.2869658	24.1613667	546台灣南投縣仁愛鄉台14甲線	2015-07-12T14:25:01	121.3102483	24.1797407	972台灣花蓮縣秀林鄉中部橫貫公路39號	2015-07-12T14:24:01	121.3420209	24.1849092	972台灣花蓮縣秀林鄉中部橫貫公路	2015-07-12T14:22:55	121.3093769	24.1805464	972台灣花蓮縣秀林鄉台14甲線51號	2015-07-12T14:18:13	121.3093769	24.1805464	972台灣花蓮縣秀林鄉台14甲線51號	2015-07-12T14:17:12	121.3093769	24.1805464	972台灣花蓮縣秀林鄉台14甲線51號	2015-07-12T14:15:53	121.3093769	24.1805464	972台灣花蓮縣秀林鄉台14甲線51號	2015-07-12T14:14:42	121.3084212	24.1795592	972台灣花蓮縣秀林鄉台14甲線51號	2015-07-12T14:13:12	121.3084212	24.1795592	972台灣花蓮縣秀林鄉台14甲線51號	2015-07-12T14:11:45	121.3110175	24.1799607	972台灣花蓮縣秀林鄉中部橫貫公路39號	2015-07-12T14:10:05	121.2889311	24.1634092	972台灣花蓮縣秀林鄉台14甲線	2015-07-12T14:03:06	121.2822603	24.1458409	546台灣南投縣仁愛鄉台14甲線	2015-07-12T14:01:42	121.2822603	24.1458409	546台灣南投縣仁愛鄉台14甲線	2015-07-12T14:00:26	121.2833221	24.1457251	546台灣南投縣仁愛鄉台14甲線	2015-07-12T13:59:13	121.2708671	24.1277714	546台灣南投縣仁愛鄉仁和路	2015-07-12T13:58:12	121.2708671	24.1277714	546台灣南投縣仁愛鄉仁和路	2015-07-12T13:57:14	121.2708671	24.1277714	546台灣南投縣仁愛鄉仁和路	2015-07-12T13:54:42	121.2708671	24.1277714	546台灣南投縣仁愛鄉仁和路	2015-07-12T13:51:46	121.2708671	24.1277714	546台灣南投縣仁愛鄉仁和路
2015-07-12T14:29:28	121.2814942	24.1441044	546台灣南投縣仁愛鄉仁和路																																																																																		
2015-07-12T14:26:02	121.2869658	24.1613667	546台灣南投縣仁愛鄉台14甲線																																																																																		
2015-07-12T14:25:01	121.3102483	24.1797407	972台灣花蓮縣秀林鄉中部橫貫公路39號																																																																																		
2015-07-12T14:24:01	121.3420209	24.1849092	972台灣花蓮縣秀林鄉中部橫貫公路																																																																																		
2015-07-12T14:22:55	121.3093769	24.1805464	972台灣花蓮縣秀林鄉台14甲線51號																																																																																		
2015-07-12T14:18:13	121.3093769	24.1805464	972台灣花蓮縣秀林鄉台14甲線51號																																																																																		
2015-07-12T14:17:12	121.3093769	24.1805464	972台灣花蓮縣秀林鄉台14甲線51號																																																																																		
2015-07-12T14:15:53	121.3093769	24.1805464	972台灣花蓮縣秀林鄉台14甲線51號																																																																																		
2015-07-12T14:14:42	121.3084212	24.1795592	972台灣花蓮縣秀林鄉台14甲線51號																																																																																		
2015-07-12T14:13:12	121.3084212	24.1795592	972台灣花蓮縣秀林鄉台14甲線51號																																																																																		
2015-07-12T14:11:45	121.3110175	24.1799607	972台灣花蓮縣秀林鄉中部橫貫公路39號																																																																																		
2015-07-12T14:10:05	121.2889311	24.1634092	972台灣花蓮縣秀林鄉台14甲線																																																																																		
2015-07-12T14:03:06	121.2822603	24.1458409	546台灣南投縣仁愛鄉台14甲線																																																																																		
2015-07-12T14:01:42	121.2822603	24.1458409	546台灣南投縣仁愛鄉台14甲線																																																																																		
2015-07-12T14:00:26	121.2833221	24.1457251	546台灣南投縣仁愛鄉台14甲線																																																																																		
2015-07-12T13:59:13	121.2708671	24.1277714	546台灣南投縣仁愛鄉仁和路																																																																																		
2015-07-12T13:58:12	121.2708671	24.1277714	546台灣南投縣仁愛鄉仁和路																																																																																		
2015-07-12T13:57:14	121.2708671	24.1277714	546台灣南投縣仁愛鄉仁和路																																																																																		
2015-07-12T13:54:42	121.2708671	24.1277714	546台灣南投縣仁愛鄉仁和路																																																																																		
2015-07-12T13:51:46	121.2708671	24.1277714	546台灣南投縣仁愛鄉仁和路																																																																																		
14	查訪記錄	104/7/14至 104/08/30	臺中市烏日區學田路一帶	楊0儒與賴0雄共同友人查訪	<div><div><div>賴光雄失蹤案架構圖</div><div><div><div>陳光雄 (賴光雄好友)</div><div>陳坤成 (雜貨店老闆)</div><div>林永安 (雜人)</div><div>何金貴 (雜人)</div><div>高裕捷 (雜人)</div></div><div><div>陳敏川 (雜人)</div><div>郭宏文 (雜人)</div><div>陳瑞南 (雜人)</div><div>陳月桃 (楊鴻儒姊姊)</div></div></div><div><div>賴光雄 (失蹤者)</div><div>黃金法 (0985.328758)</div><div>黃冠聖 (楊鴻儒好友)</div><div>賴文敏 (駕駛 AMA-1955)</div></div><div><div>楊鴻儒 (涉案嫌疑人)</div><div>黃金法 (0985.328758)</div><div>黃冠聖 (楊鴻儒好友)</div><div>賴文敏 (駕駛 AMA-1955)</div></div></div><div>證人陳0昆、高0捷、陳0成、林0宏、張0川、郭0文、何0貴、陳0桃等人均指向涉案嫌疑人楊0儒有犯案之證詞逃亡時打公用電花恐嚇周遭朋友勿亂講</div></div>																																																																																
15	公用電話查詢	104/9/1- 104/9/7		楊0儒逃亡後使用公用電話位置圖	<div><div></div><div>證人陳0昆、高0捷、陳0成、林0宏、張0川、郭0文、何0貴、陳0桃等人均指向涉案嫌疑人楊0儒有犯案之證詞逃亡時打公用電花恐嚇周遭朋友勿亂講</div></div>																																																																																





## 應用細胞網絡監控

新功能  
1.3.164

- Multisim logic fixes
- Blackberry fixes
- 18:9 screen aspect ratio support

閱讀完整內容

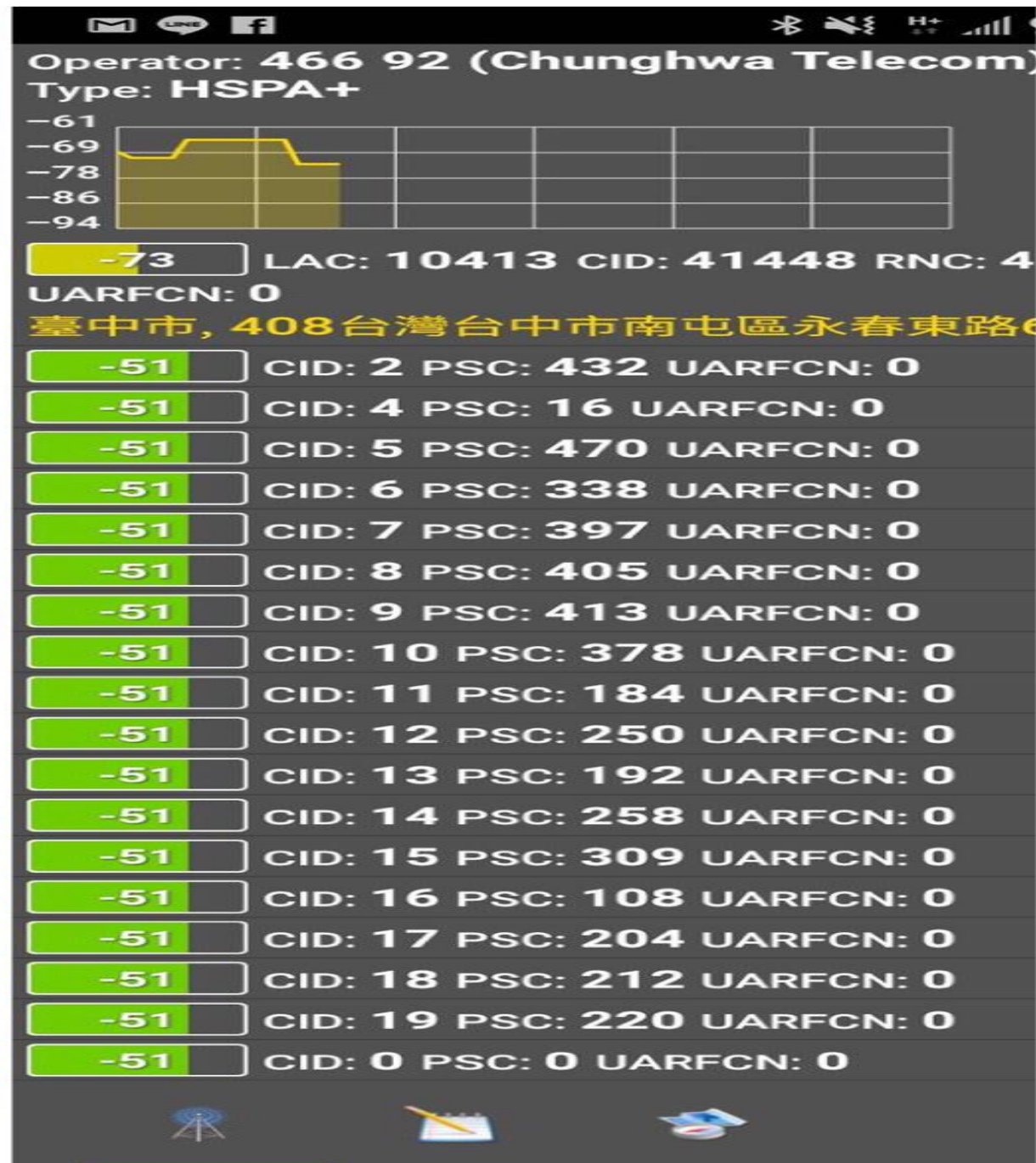
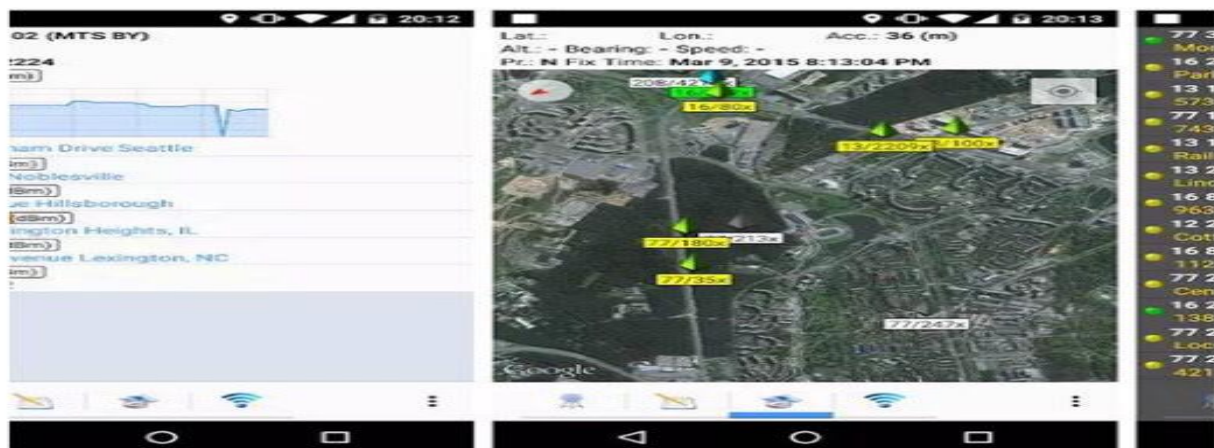

# (四)手機網路交友網頁及地圖時間軸分析(犯案時間路線還原重建)

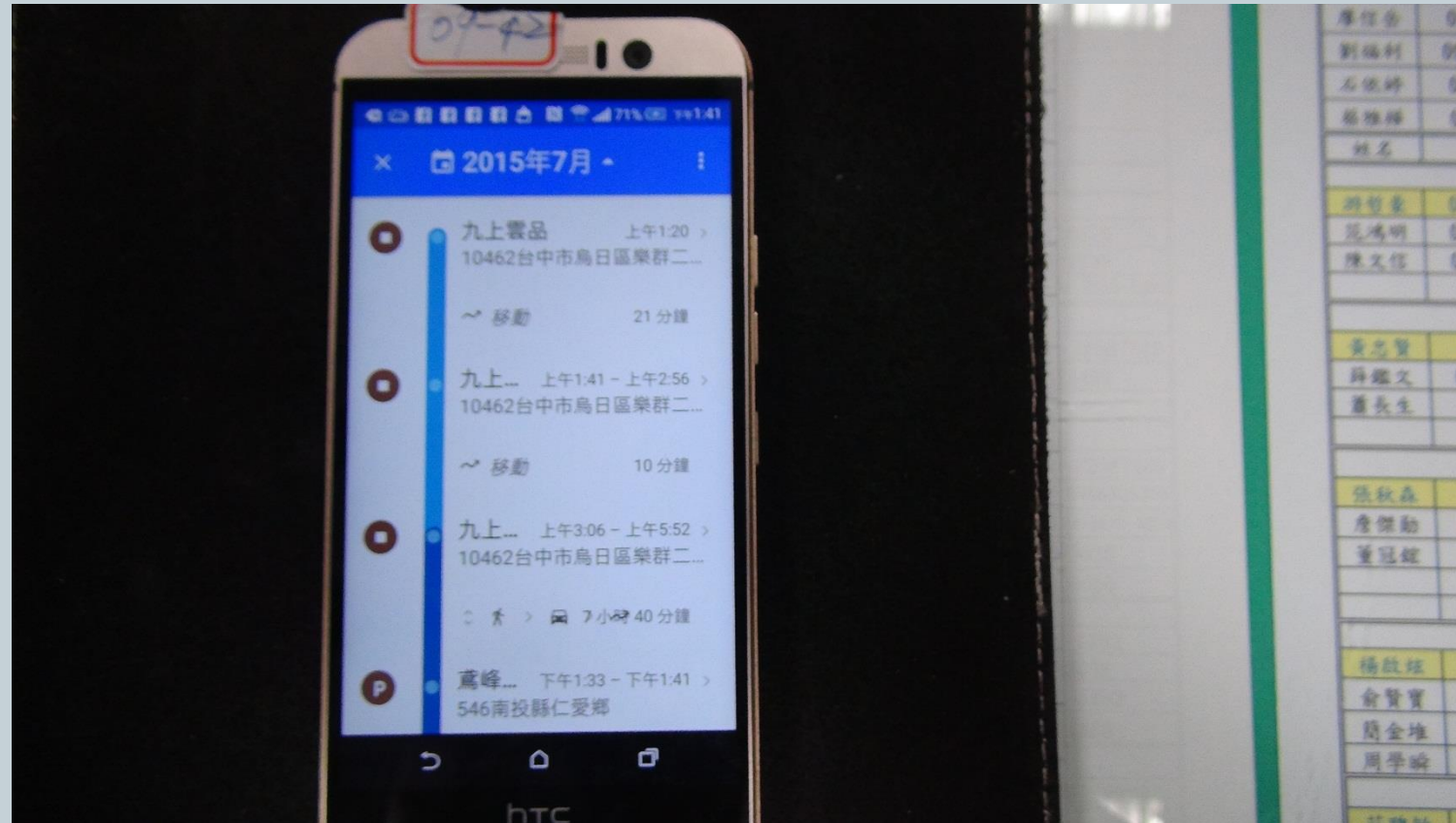



# 地圖時間軸分析

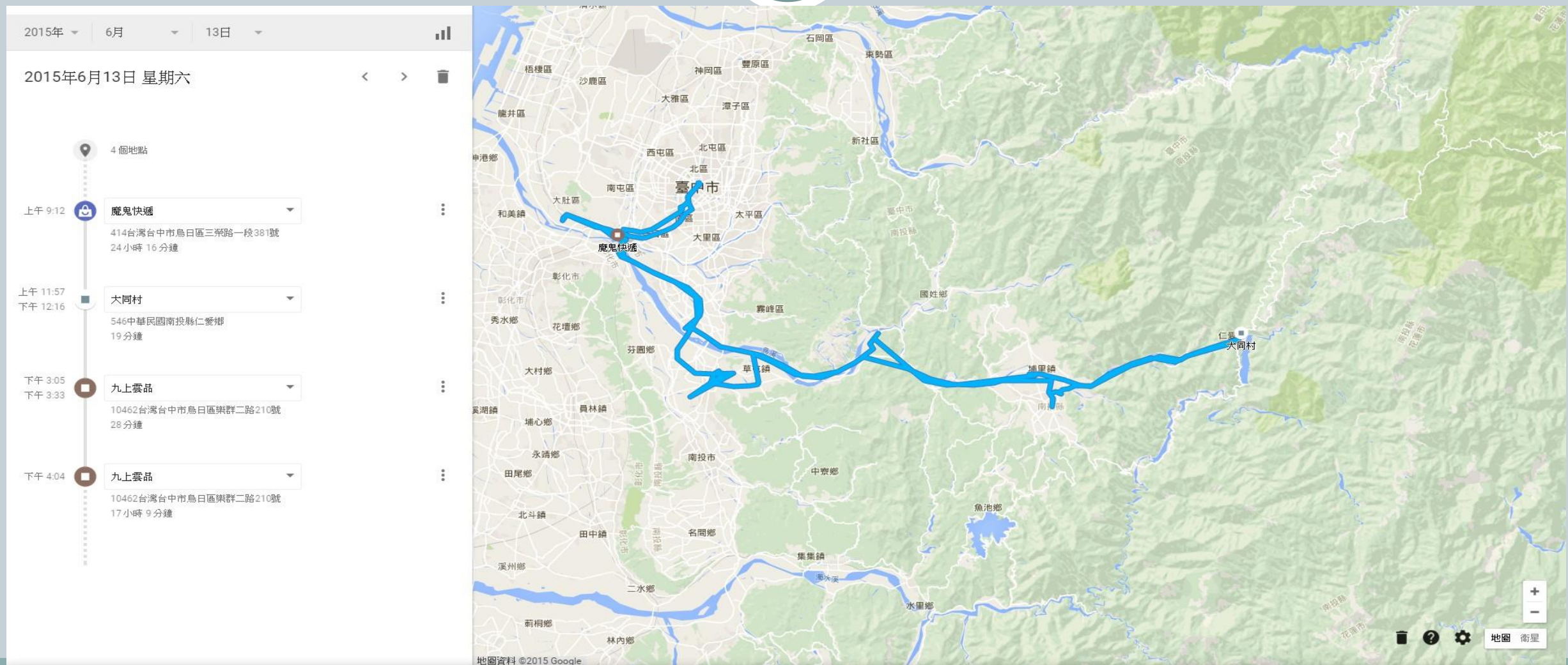

# (五) 做案、逃亡交通工具單行記錄定位監控通知及GPS追蹤，個人手機警政APP網頁。





# 犯罪情資分析系統

犯罪情資地圖分析系統

人車關聯

車找地 地找車 人找地 地找人 資料匯入

查詢方式 ☒ 一般查詢

資料源選擇

- ☐ 全選
- ☐ 刑事局涉案車輛查緝網
- ☐ 警察局車行紀錄系統
- ☐ 市府交通局停管紀錄
- ☐ 車載式車牌辨識系統
- ☐ 刑警大隊車牌辨識系統

車牌車號

複選添加

時間區間

2017/6/1 31 00 : 00  
2017/6/20 31 00 : 00

查詢

路徑分析

記錄

清除

WGS84 座標 (120.789, 24.204)

地址定位

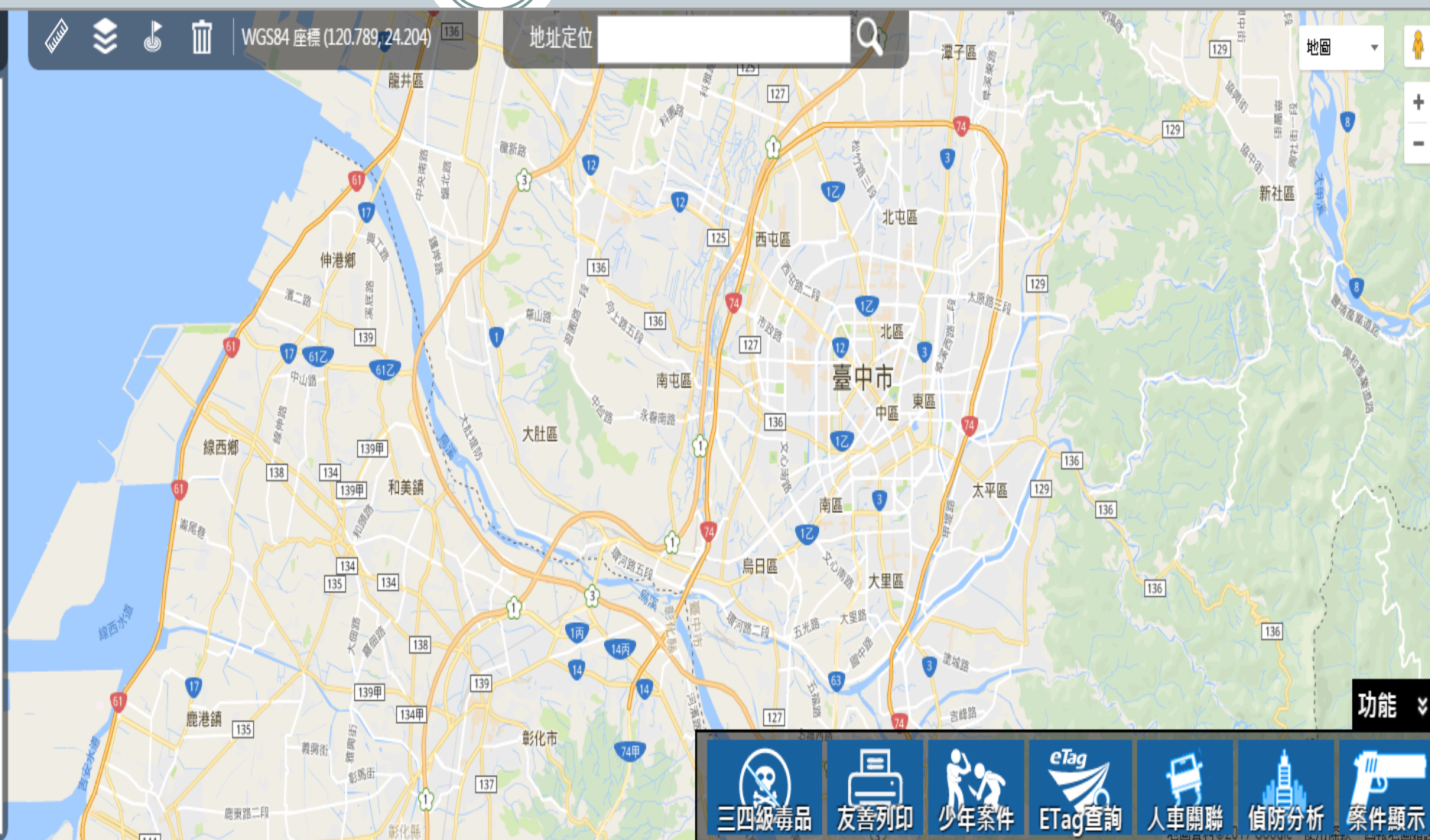



## (六)商借民間開發4K影像多軸飛行器山區搜尋嫌犯落腳 藏匿處。





# 嫌犯落腳藏匿處





# 4K影像多軸飛行器





(七)犯嫌犯罪行為心理剖析、證人測謊分析、死因及毒物、微物(毛髮、體液、車內鐵桶漆痕)及文書分析鑑識。  
(本案鑑識工作除槍彈鑑識股未參與其餘單位全加入)





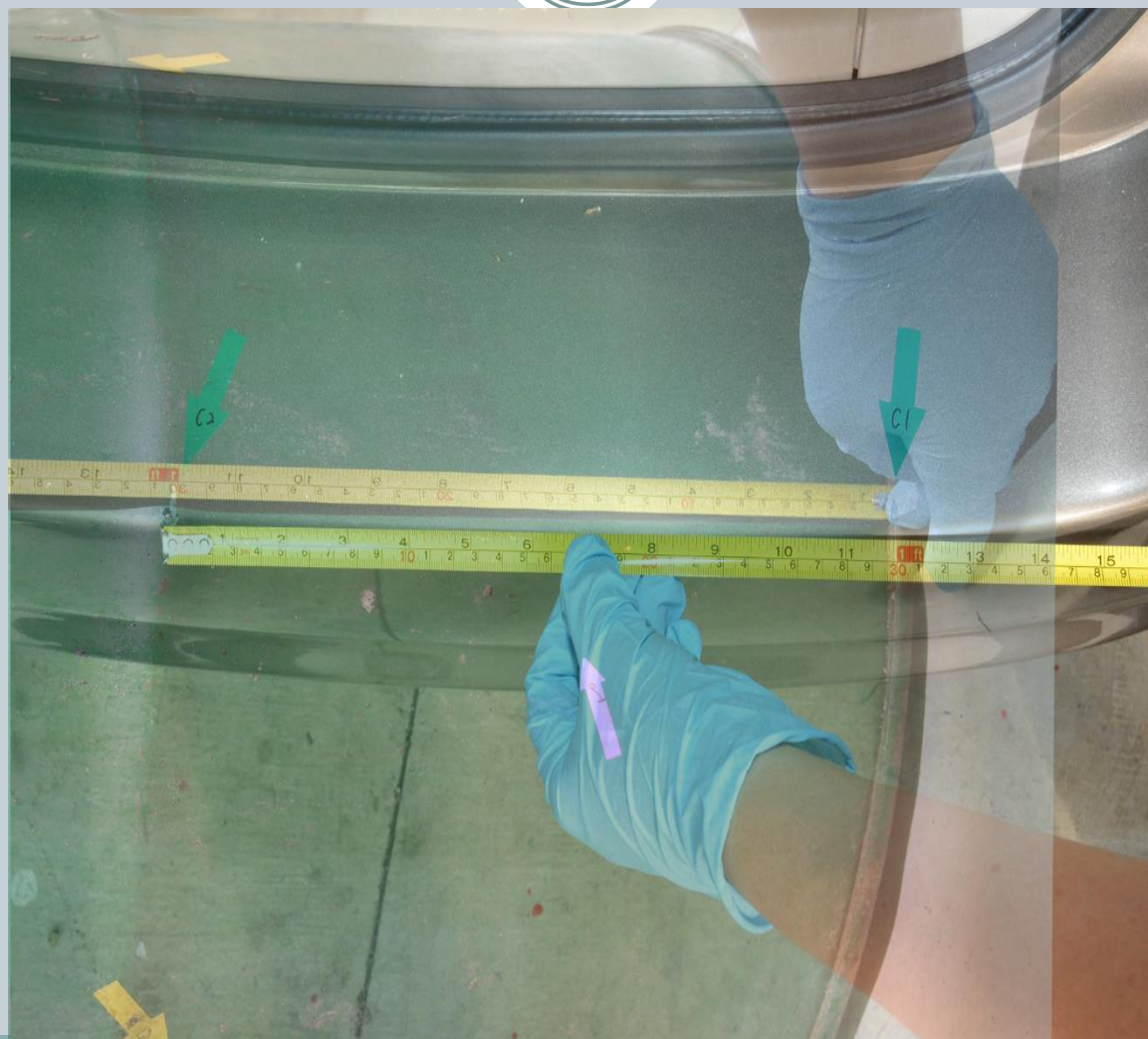









# 叁、司法審理結果

## ● 節錄：臺灣臺中地方法院104年度重訴字第1251號被告楊鴻儒殺人等案件新聞稿

臺灣臺中地方法院新聞稿  
發稿日期：105年5月27日  
發稿單位：行政庭長室

本院104年度重訴字第1251號被告楊0儒殺人等案件，業於民國105年5月27日上午10時宣判，判決要旨如下：

### 一、判決主文：

楊0儒殺人，處死刑，褫奪公權終身，扣案之綠色鐵桶壹個沒收；又殺人，處死刑，褫奪公權終身，扣案之藍色鐵桶壹個沒收。應執行死刑，褫奪公權終身，扣案之綠色鐵桶、藍色鐵桶各壹個，均沒收。



## 肆 結語

- [G:\說故事\偵破楊鴻儒殺人案照片檔1212.ppt](#)
- [G:\說故事\桶屍凶嫌被捕冷血「詭笑」「擁3女友」炫免奮鬥-東森新聞HD \(1\).mp4](#)

## 五、結語

面對命案偵辦除了以科學鑑識為基礎小心採證不放過任何跡證已為日後俾利還原重證犯罪現場，再輔以各項科技偵查作為偵辦基礎。偵辦時更要大膽假設各種案情如感情、友情、恩怨、金錢糾紛等種種狀況模擬假設，續而理出整合萬般頭緒及偵辦方向。

從事刑案偵查作為，對於一切事與物應各種狀況假設及可能推理謹慎面對研判，偵辦者應以歹徒心態假設推理模擬各種可能情境，連犯案者所想的一切思維都要縝密分析，放下你所扮演的警察角色，反覆重返現場問自己如果你是歹徒會你會怎麼做逃避警方查緝。

偵辦刑案如同古代醫生診病一般「望、聞、問、切」。望：觀察所有一切可疑人、事、時、地、等物。聞：搜尋犯罪現場的一些蛛絲馬跡可疑的跡證復而判斷是否有露出絲絲馬腳。問：理出案情及不解，續由逐項清查人、事物跡證依依尋求真相建構完整案情鞏固各項事證勿枉勿縱。切：整理真相案件的一切是用切確的事證來完成事實真相拼圖犯罪事證板圖，繼而突破犯罪者的心思慎密犯罪手法結構。勾稽各項不法事證將犯罪者繩之以法