110 年公務人員特種考試警察人員三等考試
警察人員考試錄取人員教育訓練報到須知

壹、報到時間及配合事項：

本次報到時須出示報到前 3 日(12、13、14 日)COVID-19 病毒陰性篩檢結果(PCR 檢測證明、醫院快篩皆可)，如自行快篩需另檢附採樣影片證明。
已完成篩檢者報到時間為 111 年 3 月 14 日(星期一)上午 10 時至 11 時；尚未篩檢者請提前於 3 月 14 日(星期一)上午 9 時至 10 時到校篩檢。

貳、報到地點：33304 桃園市龜山區大崗里樹人路 56 號（本校推廣教育訓練中心警光樓 102 教室報到）。

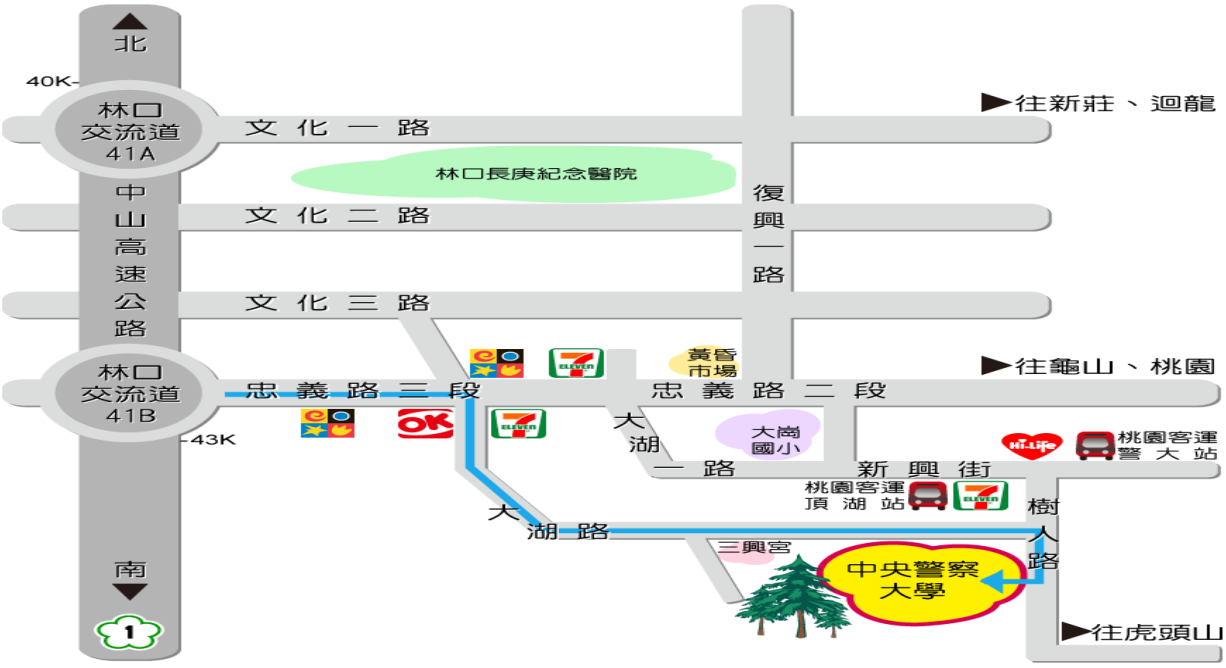

一、搭乘大眾運輸系統

（一）直達本校：搭乘桃園客運至警察大學站下車 ，路線如下：

1、路線（5116）：松山機場→民權復興路口→民權龍江路口→民權建國路口→行天宮→林口長庚醫院→中央警察大學→桃園火車站

2、路線（5063）：桃園火車站→中央警察大學→林口長庚醫院→林口竹林山寺

（二）機場捷運：機場捷運班距為 15 分鐘。

1、搭乘機場捷運至林口長庚醫院站（A8 站），再轉搭桃園客運或計程車至中央警察大學站。

2、搭乘高鐵至桃園高鐵站（青埔站），再搭機場捷運至長庚醫院站（A8站），再轉搭桃園客運或計程車至中央警察大學站。

（三）搭乘其他客運至林口長庚醫院，再轉搭桃園客運、龜山區免費區民公車及計程車至警察大學站下車，路線如下：

1、汎航通運：林口長庚—台北車站
林口長庚—台北長庚
林口長庚—中壢車站
林口長庚—桃園車站

2、三重客運：(858) 樹林—長庚醫院
(1209)公西—北門
(786) 公西—板橋
(1210)林口—台北車站
(1211)林口—台北市政府
(1212)公西—三重
(945) 林口—松山機場
(936) 林口—圓山捷運站

3、大都會客運(937) 林口—圓山捷運站

4、臺北客運：(948) 林口—板橋車站
(920) 林口—板橋捷運站
(925) 林口—蘆洲

5、聯營客運：（新竹客運、桃園客運、中壢客運）
701：龍潭—國道—林口長庚醫院
702：大溪—國道—林口長庚醫院

6、國道客運：阿羅哈客運、日統客運、統聯客運、國光客運、豐原客運、和欣客運（詳細路線、時間及車價，請至各客運公司網站查詢）。

二、自行開車

（一）林口交流道（41A）：下交流道後（北上右轉，南下左轉)轉文化一路，經林口長庚醫院後右轉復興一路直行，至忠義路口二段左轉，前行 50 公尺後右轉，至新興街口左轉，行至樹人路口右轉前行 200 公尺即抵本校。

（二）林口交流道（41B）：下交流道後（北上右轉，南下左轉)轉忠義路三段，至大湖路口後右轉直行約 5 分鐘，至樹人路口右轉即抵本校。

註：文化一路、忠義路三段、復興一路、新興街及大湖路皆有明顯指標。

溫馨建議：

- （由北往南）從林口交流道（41B）下交流道→左轉忠義路三段→直行約 800 公尺於（7-11 便利商店）→右轉大湖路直行約 1 公里（於 T 字路口）→右轉樹人路即抵本校。
- （由南往北）從林口交流道（41B）下交流道→右轉忠義路三段→直行約 800 公尺於（7-11 便利商店）→右轉大湖路直行約 1 公里（於 T 字路口）→右轉樹人路即抵本校。

參、應繳驗文件：

一、國民身分證及健保卡(皆須正本)。

二、本考試**考選部錄取通知（書）函**及**本校報到通知函**【正本(繳驗後發回)及影本各 1 份】。

三、**報到程序表**（如附件 1）。

四、**郵局存摺封面（局、帳號）影本（A4）1 張**。

肆、個人應自購（備）物品：特別注意★標誌

項次	品　　名	單位	數量	備考
01	健保卡	張	1	
02	國民身分證	張	1	
★03	郵局存摺封面影本	本	1	未於郵局開戶者，請即至郵局開戶
04	運動鞋	雙	1	素色鞋面
05	短袖運動服	套	2	
06	長袖運動服	套	2	
★07	冬季制服外套	套	1	
★08	警帽(勤務帽)	頂	1	請依各單位服制相關規定配合準備相關配件
★09	長、短袖警便服	套	各 2 套	含冬季制服外套至少 1 套
★10	警技服（課程第 2 週即開始警技課）	套	1	柔道服(警職)，務必攜帶。

★11	**公發黑色戰鬥靴或運動鞋**	**雙**	**1**	**素面**
12	黑襪或 藏青色長襪	雙	4	配合制服
13	白短襪	雙	4	
14	衣架	個	10	
★15	**U領內衣**	**件**	**長、短袖 至少3件**	**以不外露為準，報到時天氣較冷，請學員注意保暖**
16	手帕	條	2	
17	小毛巾	條	2	
18	毛巾	條	2	
★19 （請於報到時務必攜帶）	**餐具 （餐袋【內含碗、筷子及湯匙】）**	**組**	**1**	為響應全球環保運動，推行師生飲食衛生風氣，本校上餐廳用餐時，需自備個人餐具（餐袋【內含碗、筷子及湯匙等】）。
★20	**小包面紙、衛生紙、牙刷、牙膏、肥皂、洗髮精、毛巾及臉盆等個人生活用品皆自行攜帶。**			
★21	**請攜帶足量口罩，以因應校園防疫需求，例如生活管理及室內課程防疫需要。**			

伍、本須知所附書表應先填妥，按**報到程序表（如附件1）**，檢齊書表文件、應備物品，辦理報到手續。

陸、**請錄取人員注意報考時所填寫之通訊地址，自行追蹤報到通知函有無確實寄達；如無特殊狀況，本校不另行補發調訓函。**

柒、學員報到後即住校並接受始業活動訓練，受訓期間一律穿著服務單位製發之制服**(除左臂服務單位之臂章外，其餘階級章及相關配件請全數移除)**。

捌、**頭髮平日應保持清潔，梳理整齊，除有特殊理由經報備核可外，不分性別不得染髮或理光頭，或出現不雅髮型（髮式規範範例，圖如附件）。**

玖、**為響應全球環保運動，推行師生飲食衛生風氣，本大學上餐廳用餐時，需自備個人餐具，請學員於報到時務必自行攜帶個人餐具（餐袋【內含碗、筷子及湯匙】)**。餐廳廠商供膳僅提供餐盤，用餐一律自備個人餐具，外帶者請自備個人餐盒。

拾、學員如需要提前一天(3月13日)到校，須於111年3月12日中午12時前，繳驗COVID-19病毒篩檢結果。其他報到相關事項查詢，請洽本大學推廣教育訓練中心承辦人：中隊長陳家成，警用：741-4340；自動：03-3282321轉4340。

拾壹、學員接到本報到通知函後，請掃描 QR-code 填寫個人基本資料及加入通訊軟體聯絡群組。





拾貳、學員接到本報到通知函後，應詳閱本須知，切實依照規定辦理。凡應辦事項未符本須知規定者，不得辦理報到手續。

附件1

110 年三等特考訓練班（警察人員） 學　員　報　到　程　序　表					
學員 姓名	（新生自填）	期別	110 年班	組別	警職組
報到 順序	辦　理　事　項			核	章
1、繳**驗**國民身分證及健保卡。				1.□	
2、繳**驗考選部錄取通知（書）函**及**本校報到通知函**。**（正本，另收取影本各1份）**				2.□	
3、繳交本人**郵局存摺封面**（局、帳號）影本。				3.□	
4、領取**學員證**。				4.□	
5、繳交**報到程序表**。				5.□	

※本表需由各受理報到單位人員簽章並勾選。

附件 2：髮式規範範例圖

圖1-1男生短髮



圖2-1男生長髮



圖1-2男生短髮



圖2-2男生長髮

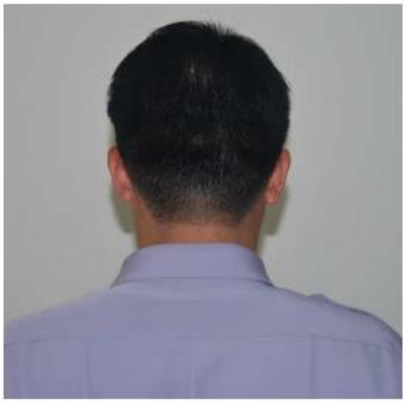

圖3-1女生短髮



圖3-2女生長髮

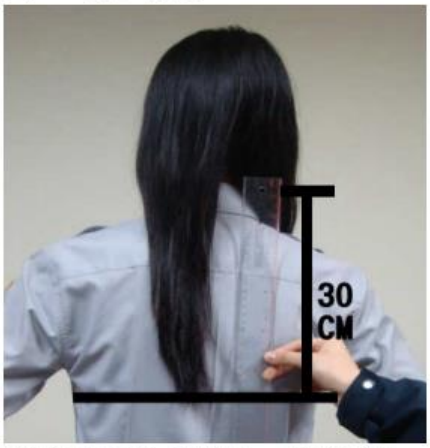

髮長於頭髮未綁時，不得超過制服衣領上緣以下30公分。

圖4-1女生長髮



髮長過肩者平時應綁或夾。
例：公主頭（正面）

圖4-2女生長髮

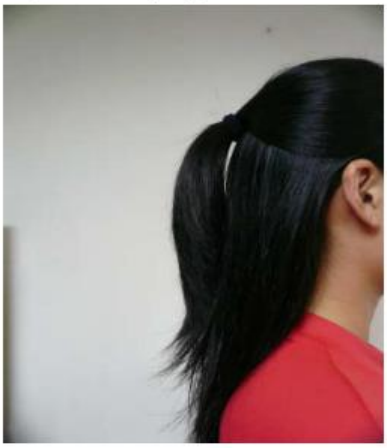

髮長過肩者平時應綁或夾。
例：公主頭（側面）

圖5女生長髮



髮長過肩者平時應綁或夾。例：馬尾頭（側面）

圖6-1女生長髮



重要集會或須戴女警帽時，長髮順梳髻。（背面）

圖6-2女生長髮

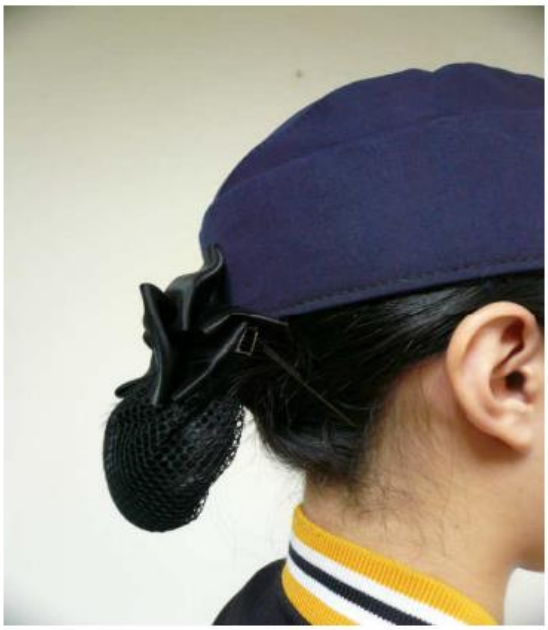

重要集會或須戴女警帽時，長髮順梳髻。（側面）

圖7女生髮式正面



註：頭髮平日應保持清潔，梳理整齊，除有特殊理由經報備核可外，

<u>不分性別不得染髮或理光頭，或出現不雅髮型。</u>